

# JUAN MANUEL BELLÓN, flamante vencedor del XXXVI Campeonato de España

## DIEZ DEL CORRAL, a dos puntos, sorprendente subcampeón

La bella ciudad de Gijón, ha sido testigo de excepción del XXXVI Campeonato de España individual celebrado del 3 al 13 del pasado mes de septiembre.

La adopción del sistema Suizo, por vez primera en la máxima prueba nacional, suscitó amplias polémicas dentro y fuera del local de juego, y fue uno de los principales protagonistas del certamen.

El torneo comenzó bajo el signo de las sorpresas, al ser batido de forma incomprensible el M. I. Díez del Corral por el representante de la Federación Riojana, Jiménez. Pronto corrió la alarma: ¡El gran favorito había sido vencido!

Un tropiezo inicial de este calibre, es realmente significativo en un torneo establecido a 10 rondas, dado que la capacidad de reacción es limitada en forma considerable si los componentes de la cabeza no ceden. Y Bellón no cedía, su meteórica carrera hacia el título nacional no hubo quien la detuviese, sólo cedió medio punto ante el subcampeón ganando el resto. A nuestro juicio es ya una gran realidad para el ajedrez hispano este joven mallorquín de 21 años que lleva una gran carrera ajedrecística en el ámbito nacional: Campeón en 1969, subcampeón junto a Calvo en 1970 y vencedor destacado en 1971. Si bien estos triunfos contrastan con sus discretos resultados en encuentros internacionales, pero esto es cuestión de «foguearse» un poco más en esta clase de competiciones. Auguramos muchos éxitos a este joven campeón.

Díez del Corral, el gran favorito, tras su tropiezo inaugural intentó alcanzar el «leader» infructuosamente consiguiendo en las 9 rondas restantes 7,5 puntos que aunque no fueron suficientes para proclamarse campeón, sí para darle un meritorio segundo puesto. A continuación Menvielle y Anguera que cuajaron una buena actuación asegurando sus títulos de M. N., a decir verdad podríamos decir que esta vez el Sistema Suizo impartió una relativa justicia ya que en los ocho primeros puestos hubo seis jugadores con el título de M. N., y solamente el excampeón Palacios y Fernández quedaron ligeramente rezagados.

El papel de la juventud fue francamente esperanzador; Zabala tal vez un poco fatigado por su reciente participación en el Campeonato Mundial juvenil no rindió lo en él acostumbrado, compartió la cabeza de la tabla hasta la mitad del certamen para luego venirse abajo. El campeón y subcampeón juveniles Pujol y Sanz hicieron un buen papel sin decaer ante los «grandes». Buxadé tuvo excelentes oportunidades gracias a su buen hacer ajedrecístico y gran combatividad.

Así pues, una gran organización, 52 caballeros del deporte y un discutido sistema han dado como resultado un excelente Campeonato de España 1971.

Veamos la clasificación completa y algunas partidas del torneo.

### BLANCAS: DIEZ DEL CORRAL (Castilla)

### NEGRAS: JIMENEZ (Rioja)

#### 1. P4R, P3D      2. P4D, C3AR

Presenta la defensa Pirc el riojano Jiménez al favorito de la competición: Díez del Corral. Los pronósticos auguran una fácil victoria del ex campeón nacional.

#### 3. C3AD, P3CR      4. A5C, ...

Perfectamente jugable, lo mismo que P4AR, C3AR, P3AR o A4AD. ¡Hay líneas para todos los gustos!

#### 4. ..., A2C      5. D2D, ...

A 5. P4A, P3TR; 6. A4T, P4A!

#### 5. ..., P3AD

Se ha jugado 5. ..., P3TR y también 5. ..., 0-0.

6. P3AR, CD2D

7. C3T, P3TD

8. TD1D?!, ...

Centralizando la torre, pero apartándola del flanco de dama, que queda excesivamente desprotegido.

8. ..., D2A

9. C2A, P4C

No disimulando su afán de presionar por el ala débil.

10. C3D, A2C

11. A2R, TD1A

Preparando la ruptura P4AD.

12. 0-0, 0-0

Las negras no se enrocan hasta que lo hacen las blancas, dispuestas a mantener el rey en el centro si Díez del Corral lanzara A6T y P4TR contra el ala de rey. Enrocado el blanco no hay peligro de ataque inminente.

13. R1T, ...

Una jugada necesaria para un ataque que está resultando lento en exceso.

13. ..., TR1R

14. P3TD, ...

Ya empiezan las precauciones...

14. ..., P4A

15. PxP, CxP

17. A3D, C3C

16. C4C, C4-2D

18. D2A, ...

Jugada clásica para maniobrar contra el enroque. ¿Llegará a tiempo?

18. ..., CR-2D

19. D4T, ...

Sigue el blanco con su idea.

19. ..., C4R

20. P4AR, C4-5A

21. AxC, DxA!

La partida toma color negro. La dama se centraliza en presionante posición.

22. TR1R, P4TD

23. C3D, P5C

La avalancha de peones...

24. PxP, PxP

25. C1C, DxPA

Sube la «chance» de Jiménez. La posición es muy ventajosa.

26. AxP, ~~AxP!~~

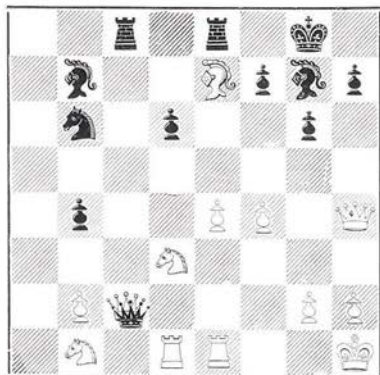

26. AxPR!

Magnífico remate, basándose en la autodefensa de ambas torres.

27. T2D, D3A

28. CxPC, D2C

29. A5C, ...

Tampoco servía 29. A6A por AxA y tras 30. DxA, AxP jaque sería decisiva.

29. ..., P3T!

Obligando a capturar el peón. La dama tendrá que defender a dos piezas directa o indirectamente atacadas.

30. AxP, AxA

Y el alfil es «tabú» por la terrible descubierta.

31. T2-2R, A2C

32. C2D, A3A

33. Abandonan.

Con pieza menos y ante obligadas simplificaciones no se puede seguir la lucha. Por ejemplo, si 33. TxT, TxT; 34. TxT, AxT; 35. D8D, D1A; 36. DxC, D8A jaque. Y así fue como un jugador inédito en competiciones de esta envergadura batió al favorito en la primera ronda y dejó el torneo abierto a los numerosos «favoritos», pero un poco menos que Díez del Corral.

BLANCAS: ECHEVERRIA (Castilla)

NEGRAS: CASADO (Guipúzcoa)

1. P4AD, C3AR

2. C3AD, P4AD

3. P3CR, C3AD

4. A2C, P3R

5. P3R, P4D

6. P3CD, PxP

7. PxP, A2D

8. C3AR, A2R.

9. 0-0, D1A

Con la idea de jugar P4R y A6T, defendiendo al mismo tiempo el P3CD.

10. A2C, 0-0

11. D2R, P4R

Entregando un peón que se recuperará en breve.

12. C5D, A3D

Para evitar la pérdida de peón.

13. AxP, CxA

No sirve 13. ..., AxA por 14. CxA, CDxC; 15. C7R jaque, ganando dama.

14. CRxC, CxC

15. CxA, CxP

16. PAXC, ...

Parece mejor 16. C6A jaque, seguido de PAXC.

16. ..., DxC

20. T3A, D5C

17. P4D, TD1R

21. T1-1AR, D4C

18. D3D, P3CD

22. R2C, D5C

19. A5D, T2R

23. D1D, D4C

Mejor D2D evitando 24. D4T.

24. D4T, PxP

25. D6A, ...

No valía 25. TxP, T2xP; 26. TxT y R1T, pero no 26. ..., TxT; 27. D8R jaque, ganando.

25. ..., A4A?

El error decisivo. Era necesario jugar 25. ..., D3C.

26. PxP, D7D+

28. TxP, T2xT

27. R3T, DxP

29. TxT, R1T

30. TxT+, AxT      31. D6R, abandonan.  
El blanco, que ha aprovechado la oportunidad, obliga a rendir a su rival, ante la inminencia del mate.

(Comentarios de A. Casado.)

### CARO-KANN

**BLANCAS: TRABANCO (Asturias)**  
**NEGRAS: LOPEZ NAVARRO (Castilla)**

- |              |               |
|--------------|---------------|
| 1. P4R, P3AD | 4. CxP, C3AR  |
| 2. P4D, P4D  | 5. CxC+, PRxC |
| 3. C3AD, PxP | 6. A4AD, D2R+ |
- Más practicada es 6. ..., A3D.
7. D2R, ...  
En alguna ocasión se probó 7. R1A.
7. ..., A3R  
8. A3D, P4AD      9. C3AR, ...  
La alternativa es 9. P3AD.
9. ..., P5AD      10. A4R, P4AR
- El juego se anima y comienzan a vislumbrarse en el tablero los primeros chispazos de una lucha enconada.
11. A5CR, D2A      13. P3A, DxA  
12. AxPA, D4T+      14. P5D, ...
- La base de la combinación blanca. El posible mate en 8D es su primordial amenaza.
- |              |               |
|--------------|---------------|
| 14. ... DxP  | 16. T8D+, DxT |
| 15. T1D, D4T | 17. AxT, RxA  |
- Realizada la simplificación, si ana-
18. 0-0, A4AD      19. T1D+, C2D
- lizamos la posición observaremos ventaja material negra, compensada con mejor desarrollo blanco.
20. C5R, TD1A  
Mejor era TR1R que situaba mejor a esta pieza.
- |              |               |
|--------------|---------------|
| 21. TxC, AxT | 23. CxP+, R1A |
| 22. D2D, T2A | 24. CxT, A3A  |

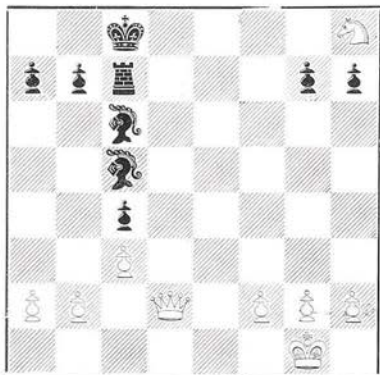

Ahora han cambiado las tornas. Y la ventaja material es blanca y la posicional negra.

- |               |                 |
|---------------|-----------------|
| 25. P4TR, T2D | 27. DxPAD, T8R+ |
| 26. D2R, T2R  | 28. R2T, A3D+   |
- Dispuesto a sacar al rey de su reducho. No sirve 29. P3CR, por 29. ..., T8TR mate.
29. R3T, ...  
¡Única!
29. ... P4TR  
Cerrando la salida y amenazando mate.
30. P4AR, ...  
Liberando momentáneamente la presión.
- |               |                 |
|---------------|-----------------|
| 30. ..., T5R  | 32. DxPC, AxPAR |
| 31. D8C+, T1R | 33. P3CR, A4R   |
- Y ahora muere el caballo blanco.
34. D5C, A2D+      35. R2C, AxC
- La ventaja material y posicional es netamente interesante cómo el jugador madrileño la materializa.
36. DxP, A4R  
37. D7A, A3D      38. P4CR, ...  
Especulando con el reloj. Si 38. ..., AxP;  
39. D4A jaque.
38. ..., A3A+  
39. R1C, A4A+      40. R2T, ...  
Forzada.
40. ..., T7C+      41. Abandonan.  
Y las amenazas de mate o ganancia de dama son insalvables.

### APERTURA DE FLANCO DE DAMA

**BLANCAS: BELLON (Baleares)**  
**NEGRAS: DIEZ DEL CORRAL (Castilla)**

1. P3CD, ...  
Bellón tiene todos los pronunciamientos para conseguir de nuevo el título de campeón de España. Su rival más calificado le sigue a un punto. Y además el mallorquín juega con blancas. Por ello no extrañará que aspire desde el principio a obtener tablas.

Inicia el juego con esa apertura de fianchetto de dama que pone en práctica en muchas ocasiones.

- |               |                 |
|---------------|-----------------|
| 1. ..., C3AR  | 5. P4R, P4R     |
| 2. A2C, P3D   | 6. CR-2R, CD-2D |
| 3. P3CR, P3CR | 7. CD3A, 0-0    |
- El negro realiza el clásico esquema de la defensa india de rey, con la que está muy familiarizado.
- |                |                 |
|----------------|-----------------|
| 8. 0-0, C4A    | 14. P3A, A2D    |
| 9. P4D, PxP    | 15. D2A, TD-1D  |
| 10. CxP, T1R   | 16. C4-2R, A1AD |
| 11. T1R, P3A   | 17. C4A, P4TD   |
| 12. D2D, D3C   | 18. T2R, P4C    |
| 13. TD-1D, A5C |                 |

Buscando complicar el juego, un tanto anodino. Dos no se pegan si uno no quiere...

19. C3D, CR2D  
20. CxC, CxC  
21. T2-2D, D2A  
22. C4T, CxC  
23. AxA, RxA  
24. D4D+, P3A  
25. DxC, ...

Produciéndose los cambios sin detrimento de la estructura peonil.

25. ..., P4C  
26. D4D, P4D  
27. PxP, TxP  
28. D2A, TxT  
29. DxT, D3C+  
30. D2A, D6R  
31. P4AR, A5C  
32. T1AR, PxP  
33. PxP, DxD+  
34. TxD, T8R+  
35. T1A, TxT+

Los peones blancos del ala de dama están en casillas del mismo color que su alfil. Eso es una desventaja, pero tan pequeña.

36. RxT, P5C

Fijando el flanco de dama.

37. A4R, ...

Si 37. AxP, T8D; 38. R1R, AxP; 39. R2D y el negro tiene más posibilidades, aunque no sirva 39. ..., A8C; 40. R1A, AxP por 41. R2C y se cazaría el alfil.

37. ..., R2A

38. R1R, P4A  
39. R2D, A2D  
40. R3D, A4C+  
41. R3R, P3T  
42. A5D+, R2R  
43. R4R, R3D  
44. A8C, A2D  
45. A7T, A3R  
46. R3D, P4A  
47. P4A, tablas.

## PREMIO DE BELLEZA

### APERTURA IRREGULAR

BLANCAS: BELLON

NEGRAS: MERINO

1. P3CD, P4R  
2. A2C, C3AD  
3. P3R, C3A  
4. A5C, P3D  
5. C2R, A2D  
6. 0-0, P3TD  
7. AxC, AxA  
8. P4AR, D2R  
9. P4TD, 0-0-0  
10. P4CD, R1C  
11. P4A, A2D  
12. C1-3A, P3CR  
13. P5T, A3R  
14. D3C, A2C  
15. P5C, R1T  
16. TR1C, T1CD  
17. C4T!, C2D  
18. P4D, A4A  
19. C2-3A, AxT  
20. C5D, D1D  
21. C4-6C+, PxC  
22. PxPC, CxP  
23. PxPT, R2T  
24. P5AD, PDxP  
25. PxPA, PxPT  
26. C4C!, R2C  
27. TxP, A7T  
28. TxA, D7D  
29. T1T!, TR1D  
30. P3T, A1A  
31. AxP, T1TD  
32. P6A+, R1A  
33. TxT+, CxT  
34. C2A, A5C  
35. PxP, A2R  
36. DxA negras bandonan.

## CLASIFICACION

1	BELLON	9,5	(Balears)
2	DIEZ DEL CORRAL	7,5	(Castilla)
3	MENVIELLE	7	(Las Palmas)
	ANGUERA	7	(Cataluña)
5	TRABANCO	6,5	(Asturias)
	MERINO	6,5	(Galicia N.)
	SORIA	6,5	(Cataluña)
	BORDEL	6,5	(Cataluña)
9	SANZ	6	(Salamanca)
	BUXADE	6	(Cataluña)
	PAREDES	6	(Cataluña)
	PUJOL	6	(Cataluña)
	FANJUL	6	(Asturias)
	SICILIA	6	(Castilla)
	LUNA	6	(Sevilla)
16	PALACIOS	5,5	(Sevilla)
	LOPEZ NAVARRO	5,5	(Castilla)
	NEPOMUCENO	5,5	(Asturias)
	FERNANDEZ	5,5	(Las Palmas)
	ROYO	5,5	(Aragón)
	BURDIO	5,5	(Alicante)
	MONEDERO	5,5	(Cataluña)
23	FERNANDEZ	5	(Castilla)
	ZABALA	5	(Vizcaya)
	SENDINO	5	(Valladolid)
	TORRADO	5	(Extremadura)
	MARIN	5	(Murcia)
	TRASEIRA	5	(León)
	GOMEZ	5	(Tenerife)
	ECHEVERRIA	5	(Castilla)
	GALLEGO	5	(Asturias)
32	CORET	4,5	(Valencia)
	ZAPATER	4,5	(Valencia)
	GIMENO	4,5	(Asturias)
	MUÑOZ	4,5	(Málaga)
36	VIDAU	4	(Asturias)
	JIMENEZ	4	(Rioja)
	MIRADA	4	(Granada)
	MONTELL	4	(Cataluña)
	GOMEZ	4	(Extremadura)
	BORQUE	4	(Aragón)
	HUIDOBRO	4	(Fed. Montañesa)
43	RICO	3,5	(Asturias)
	GOMEZ	3,5	(Alicante)
	ANTUNEZ	3,5	(Navarra)
	CASADO	3,5	(Guipúzcoa)
47	MARTINEZ	3	(Alava)
	ALONSO	3	(Palencia)
	MEDINA	3	(Cádiz)
	ALBA	3	(Sevilla)
	FERNANDEZ	3	(Pontevedra)
52	SILES	2,5	(Melilla)